

Årsmöte Dis-Bergslagen

Söndagen den 28 februari 2010 kl. 14.00 Culturen, Västerås.

Förslag till dagordning:

1. Mötet öppnas.
2. Val av ordförande och sekreterare för mötet.
3. Val av två personer, tillika rösträknare, att jämte ordföranden justera protokollet.
4. Fråga om mötet är behörigen utlyst.
5. Fastställande av föredragningslista.
6. Styrelsens årsberättelse.
7. Revisorernas berättelse.
8. Fastställande av resultat- och balansräkning.
9. Fråga om ansvarsfrihet för styrelsen.
10. Val av ordförande för ett år.
11. Val av halva antalet övriga styrelsemedlemmar för två år.
12. Val av två styrelsesuppleanter för ett år.
13. Val av två revisorer och en revisorssuppleant för ett år.
14. Val av minst två ledamöter i valberedningen för ett år.
15. Behandling av inkomna motioner och förslag från styrelsen.
16. Fastställande av budget för det påbörjade verksamhetsåret.
17. Övriga ärenden.
18. Mötet avslutas.

Verksamhetsberättelse för DIS-Bergslagen 2009.

Föreningens femtonde verksamhetsår

Styrelsen har under verksamhetsåret bestått av:

Ordförande	Brage Lundström	Västerås
Sekreterare	Anne-Lie Hellman	Västerås
Kassör	Gerd Svensson	Västerås
Ledamöter	Boine Nurmi	Västerås
	Jan Wallin	Örebro
Suppleanter	Åke Dahlqvist	Köping
	Stig Björkman	Västerås
Revisorer	Ulf Sjögren	Västerås
	Halvard Westbom	Västerås
Revisorssuppleant	Jan Andersson	Västerås
Valberedning	Bengt-Olof Jonsson	Västerås
Redaktör	Brage Lundström	
Webbmaster	Leif Svensson	
Disbytansvarig	Boine Nurmi	

Ort- och regionansvariga

Falun;	Marianne Munktell
Karlskoga;	Bengt Hammarström
Karlstad;	Kjell Hasselroth
Eskilstuna;	Göran Thomasson
Örebro;	Jan Wallin
Köping;	Åke Dahlqvist
Sala;	Gun Utterström
Västerås;	Brage Lundström

Styrelsesammanträden

Styrelsen har under året haft 7 protokollförda sammanträden. Dessa har avhållits i DIS-Aros lokal, Ekevägen 2 B, Västerås eller i samband med höst- och årsmötet. Jan Wallin har deltagit via Skype.

Medlemsmöten

Årsmötet avhölls Söndagen den 22 februari 2009 i ABF Arosgården i Västerås, med deltagande av 30-talet medlemmar. Vid årsmötet godkändes verksamhetsberättelsen och den ekonomiska redovisningen. Utöver stadgeenliga val fastställdes föreningens verksamhetsplan.

Höstmötet avhölls Söndagen den 22 november 2009 i ABF Arosgården i Västerås, med deltagande av 30-talet medlemmar. Vid höstmötet godkändes styrelsens förslag till budget för 2010.

Tematräffar under 2009.

I Västerås, Köping, Eskilstuna, Örebro, Karlskoga och Falun har tematräffar omkring olika ämnen, i huvudsak omkring användandet av Disgen genomförts.

Vid de 25-talet sammankomsterna deltog mellan 20 - 30 personer vid vardera, vilket innebär mellan 6 - 700 personer, varav merparten medlemmar i DIS-Bergslagen.

Föreningens hemsida

Under året har hemsidan omarbetats och uppdaterats. På hemsidan kan medlemmarna se och kopiera ett stort antal handledningar och lathundar omkring datorns användning i sin slätforskning samt av Disgen 8. Under året har även handledningarna i det under året nyutkomna Disgen 8.2. tillkommit bl.a. "Kartan i DG 8.2" och "Livslinjer".

Adressen är; www.dis-bergslagen.se E-postadressen; styrelsen@dis-bergslagen.se

Bergslagssamverkan

I "Bergslagssamverkan" deltar släktforskarföreningar inom "Bergslagen" d.v.s. i länen Örebro, Västmanland och Dalarna. "Bergslagssamverkan" deltog vid Släktforskardagarna i Falköping i augusti 2009 med egen monter. Samarbetsorganet har sedan ett par år en egen hemsida, med adressen; www.genealogi.se/bergslagen

Disponibelt

DIS-Bergslagens medlemstidning "Disponibelt" har under året utkommit med två nummer. Ambitionen är även att tidningen skall finnas på hemsidan som PDF-fil, en tid efter att den utkommit till medlemmarna, så även andra än medlemmar kan få tillgång till den. Styrelsen har ambitionen att utkomma med tidningen minst två gånger per år.

Verksamhetsplan

Den inför varje årsmöte omarbetade och vid mötet antagna verksamhetsplanen har legat till grund för styrelsens planering. Viktiga punkter har alltid varit att dels bredda den geografiska representationen i styrelsen dels att genomföra möten och andra aktiviteter på flera orter än det vanliga. Under året har två "nya" kontaktpersoner engagerats – i Värmland/Karlstad och i Västmanland/Sala.

Representation

- a) DIS-Bergslagen var representerat vid Släktforskardagarna i Falköping den 21-23 augusti 2009, genom Leif Svensson samt från sina egna föreningar Åke Dahlqvist och Jan Wallin.
- b) Vid Dis årsmöte och funktionärsträff i Linköping 7 - 8 mars 2009 deltog Leif Svensson, Boine Nurmi och Brage Lundström från Västerås, Jan Wallin Örebro, Göran Thomasson Eskilstuna, Åke Dahlqvist Köping, Marianne Munktell Falun, Bengt Hammarström Karlskoga samt faddrarna Sven Olby Västerås och Gunnar Jonsson Säffle.

Öppet Hus och Lokalvärdar

Under året har föreningens lokal på Ekevägen 2 i Västerås haft bemannad öppethållande

- söndagar (jämna veckor) kl. 16.00 - 19.00.
- onsdagar (udda veckor) kl. 18.00 - 21.00.

Besöksantalet har successivt minskat, antagligen beroende på att fler och fler abonnerar på Genlines, Arkiv Digital och SVAR:s databaserade kyrkoböcker och andra handlingar.

Kurser / Utbildning

Kurser i Disgen har genomförts i Örebro av Jan Wallin, i Eskilstuna av Göran Thomasson, Köping av Åke Dahlqvist samt i Västerås av Leif Svensson och Brage Lundström.

Under året har Göran Thomasson, Åke Dahlqvist och Jan Wallin omarbetat kursmaterialet som Åke tidigare utarbetat för DG 8.1, nu till det nyutarbetade DG 8.2.

Dis har getts rätt att använda materialet för hela organisationen.

Medlemmar

Medlemsantalet har under året ökat från 1 428 till 1 531 den 31 december 2009. Av DIS medlemmar i Västmanlands län är 72,6 % med i DIS-Bergslagen. I Örebro 43,4 %, KAK 71 % osv, som kan utläsas av efterföljande diagram. Största möjligheten finns i Värmland/Karlstad där 85 av drygt 500 är med i Dis-Bergslagen. Styrelsens ambition är att öka anslutningen i alla regioner, men främst där differensen är störst.

Ekonomi

Beträffande föreningens ekonomiska situation hänvisas till bifogad ekonomisk rapport.

Slutord

Dis har för närvarande ca 26 000 medlemmar, varav 3 530 finns inom vårt verksamhetsområde. Av de inom vårt verksamhetsområde har enbart drygt 43 % valt att vara med i vår förening. Detta är en av våra utmaningar under kommande år att ändra på.

Det stora antalet större orter som ingår i Dis-Bergslagens verksamhetsområde borde ge föreningen stora möjligheter att öka aktiviteterna. De senaste årens ökade intresse för släktforskning bör vara en stor utmaning för styrelsen att arbeta med.

Under året har antalet medlemmar ökat med 103 dvs 9,3 %. Styrelsens förslag till verksamhetsplan för 2010 har som mål att årligen öka med 10 %.

Styrelsearbetet präglas av ett gott samarbete och en ambition att försöka uppnå de målsättningar som uttrycks i verksamhetsplanen.

Med detta tackar styrelsen för förtroendet att leda föreningen och ställer vi våra platser till årsmötets förfogande.

Västerås 2010-02-05

Brage Lundström

Gerd Svensson

Anne-Lie Hellman

Boine Nurmi

Jan Wallin

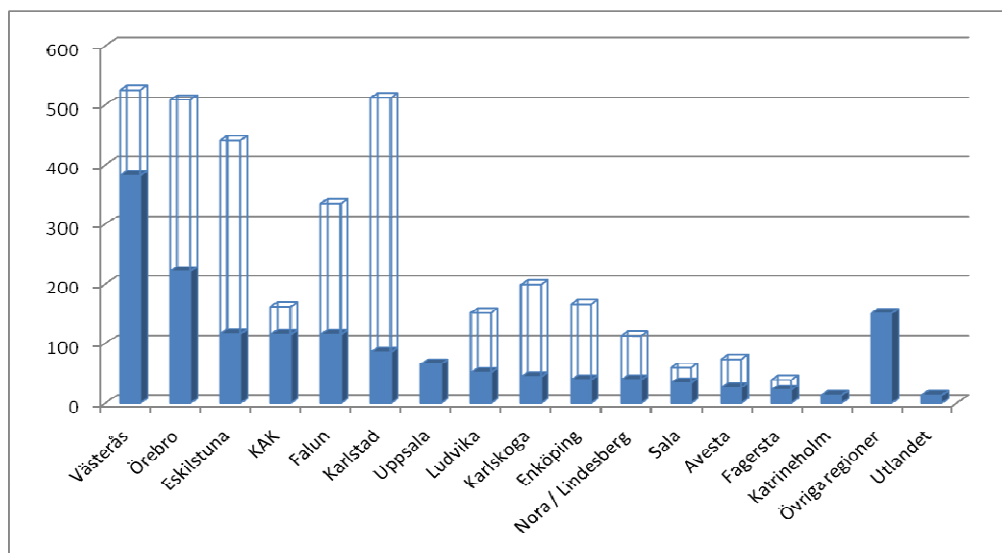

**Resultaträkning DIS-Bergslagen
2009.01.01-2009.12.31**

	<u>Resultat 2009</u>	<u>Budget 2009</u>	<u>Resultat 2008</u>
<u>Intäkter</u>			
Medlemsavgifter	76 126,00 kr	65 000,00 kr	69 785,00 kr
Bidrag	45 812,00 kr	55 000,00 kr	61 105,20 kr
Ränta bankkonto	688,40 kr		3 988,72 kr
Diverse	180,00 kr		<u>390,00 kr</u>
Resekostnader	705,30 kr		
Kursmaterial	<u>400,00 kr</u>		
<u>Summa intäkter</u>	123 911,70 kr	120 000,00 kr	135 268,92 kr
<u>Kostnader</u>			
Lokalkostnader			
Hyra	2 500,00 kr	2 500,00 kr	2 500,00 kr
El	3 343,80 kr	5 000,00 kr	3 457,00 kr
<u>Förbr.matr o kostnader</u>			
Kursmaterial	17 625,00 kr		
Adm. kostn. o kontorsmatr.	7 289,50 kr	2 000,00 kr	13 830,50 kr
Förbrukningsinv. inkl. mjukvara	27 161,50 kr	10 000,00 kr	1 040,00 kr
Medlemsblad + porto	47 784,28 kr	35 000,00 kr	32 995,84 kr
Div. kostnader	18 766,00 kr	19 000,00 kr	390,00 kr
Försäkring	1 617,00 kr	1 700,00 kr	1 605,00 kr
Sv. Släktforskarförening	17 136,00 kr	16 900,00 kr	12 285,00 kr
<u>Diverse övriga rörelsekostnader</u>			
Möteskostnader	12 567,40 kr	10 000,00 kr	8 275,50 kr
Resekostnader	8 267,70 kr	20 000,00 kr	10 667,00 kr
Internet	<u>4 688,00 kr</u>	<u>7 000,00 kr</u>	<u>5 134,00 kr</u>
<u>Summa kostnader</u>	168 746,18 kr	129 100,00 kr	92 179,84 kr
Resultat	minus 44 834,48 kr	-9 100	43 089,08

**Balansräkning DIS-Bergslagen
2009.12.31**

Tillgångar

Kassa	766,50 kr	366,50 kr
Plusgiro	3 160,53 kr	12 083,41 kr
Bank	<u>87 677,12 kr</u>	<u>123 988,72 kr</u>
Summa	91 604,15 kr	136 438,63 kr

Skulder och eget kapital

Balanserat överskott	136 438,63 kr	93 349,55 kr
Årets underskott	<u>44 834,48 kr</u>	
Årets överskott		<u>43 089,08 kr</u>
SUMMA	91 604,15 kr	136 438,63 kr